朝鮮日報
朝刊

伊『에』紛爭圍繞코 列强動向極微妙

親伊疎英策은將來自國不利를齎來
伊國을憤怒케하면伊獨握手가念慮

佛政府는去就에迷妄

【電通巴里四日發】佛國의 權威잇는 側에 達한 情報에 依하면英國政府는 三日의 閣議에서 萬若伊에 紛爭이 三月의 聯盟理事會에 締結한 解決期限인 八月二十五日까지에 何等 結末를 보지못하게될때에는 聯盟規約第十五條의 發動을 要求하기로決定한모양인데 이에 對하야 佛國이 伊太利의 肿實를 傷할가바規約第十五條의 發動에 反對하면 將來 自國에 對한 利權에對하야 그發動을 要求할수업게되므로 英國의 提議에는 贊成하지안흘수업슬것이다 그러나 伊國을 激憤케하면 英、佛及聯盟을 버리고 獨逸과 握手할憂慮가잇다고하야 目下 去就에彷徨하는 狀態에 陷하엿다 特히 倫敦에서온 情報에 依하면 에디오피아國王은 伊太利에 腑하는것보다는 차라리 獨逸의 保護國이 될을 甘受하겟다는 意向을 가지고잇다고 傳하고잇스므로佛國政府는 이 微妙한 情勢에 直面하야 右할는지 左할는지 그去就에 迷惑하고잇다

伊에紛爭問題 英政府對策協議

【倫敦三日發聯合】英國政府는三日午前閣議를 開하고 에듸오피아國境紛爭事件에 關한 對策을 協議하엿다 劈頭에 이든無任所相은 巴里 羅馬訪問의 結果를 報告하고 特히무首相의 强硬意見을 傳하야 伊太利政府의 主張을 歎視할與否에對하야 討議한 結果 聯盟의原則을貫徹하기로 意見이 一致하엿다고 確聞되다 英國政府는 以上의 決定에 到達한것은 다음 理由에 基한것이라고 解釋되다
一、이든特使가 못솔리니 首相에게 提議한 妥協案은 下院其他朝野의 不評을산것
一、英國 聯盟協會가 最近 에國紛爭을 一般投票에 附하엿던바 聯盟支持의 投票가 壓倒的多數를 占한것

英、建艦問題로 獨佛과交涉開始

【電通倫敦三日發】政府方面에서 聽聞하건대 英國政府는 獨逸과의 사이에 建艦計畫問題에 關한 交涉을 再開하고 一方佛國과도 海軍問題에 關한 協議를 開始하엿다 兩交涉은모다 外交機關을 通하야 할것이다

米亞細亞艦隊 司令長官更迭

【華盛頓三日發聯合】新任亞細亞艦隊司令長官머피少將은 九月六日就任하기로 決定하얏다 現司令長官 어퍼大將은十二月華盛頓에 歸還하야軍令部에出仕할터이다

社說

講習所取締에 對하야

一

平安南道에서는 各府郡에 通牒하야 許可업는 書堂과 講習所는 容赦업시 閉鎖하라 하얏다 한다。當局의 書堂及 講習所에 對한 取締態度는 今日에 始作된것이 아니오、벌서부터 實行해 오던것이어니와 이제 또다시 通牒을 發하야 徹底를 期하라는것처럼 하는것은 너무나 苛酷하다는 非難을 免치못할것이다。

二

누구나 共認하는바와 가티 朝鮮의 文盲은 全人口의 八割을 占하얏스며、初等學校 就學者는 全學齡兒童의 겨우 一割 分을 넘지 못한다。이에잇서서 初等敎育普及과 成人敎育 實施는 무엇보다 焦眉의 急事다。當局이 不足하나마 曾校 一面一校制의 完成後 一面二校制를 實施코저 計畫中이오、民間 各方面에서 私立學校를 創立하는 것은 朝鮮敎育界의 好現象이다 그런데 初等學校의 補充機關인 講習所라든지 書堂에 對하야 認可업다고 閉鎖를 命하며 敎員이 不穩하다하야 廢校를 命함은 너무나 過度한일이다。當局에 初等敎育에 對한 誠意가 두텁다면、講習所라든지 書堂에 認可가 업다할지라도 手續을 밟게하야 存續시킴이 옭흘지요 敎員에 不穩하다 認定할만한 이가잇다하면 認可를하지안코 他人을 採用케하야 講習所를 維持서키게할것이 아니랴。

三

當局에서는 흔히 統制를 말한다 敎育을 統制하기 위하야는 認可업는 講習所 又는 書堂은 닥치는대로 閉鎖하고、危險한 思想을 가진 敎員、講師는 斷乎히 處罰한다고 한다。그러나 統制와 敎育의 獎勵와는 別問題니 設使、當局에서 認可업는 書堂、講習所를 存續치안코、『不穩』敎員을 採用치말게할 方針이라도 이것을 閉鎖까지할 必要는 업슬것이다。認可手續을 안마친 講習所는、그 責任者의 責任만 무르면、그뿐이오、『不穩』敎員은 그 一個人의 不認可 又는 罷免 으로써 可할것이다。當局者 又는 一個人의 行爲로 因하야 累를 數百 乃至 千餘學童에게까지 끼치게함은 不可한 일이라 하겟다。

四

어느 方面으로 보나 朝鮮의 初等敎育普及은 急務다。特히이제 普通學校에도 入學할 處地에 잇지못한 學齡超過者 及無學한 成人들의 갈길은講習所나 書堂이다。이 누구보다도 緊急한 이들의唯一의 敎育機關인 講習所、書堂等 過度로 取締하는것은 朝鮮敎育에 對한 誠意如何를 再問하라만하다。最近 當局의 講習所取締에 依하야 幾許의 講習所及 書堂이閉鎖되엇는지 그 數爻는 알수업스나 各郡으로 치드래도 一、二가 아닌것은 地方通信에 依해도 알수잇다。當局은 三考할餘地가 잇지아니한가。

豫備會談開催코저 英政府交涉開始

爲先佛國에具體案提示

【倫敦四日發聯合】英國政府는今秋海軍軍縮本會議의 招請을 目標로 佛國政府와의 海軍豫備會談을 開始하려고 조속하게날뛰어 外交機關을 通하야 새로佛國政府에 對하야 左의 具體案을 提示하엿다
一、英、佛、伊三國政府間의 海軍建造計畫에 對하야 情報를交換할것
一、情報交換의 範圍는 技術上의諸問題全般에 及하고 特히獨逸政府가 一九三六年度에建造하려고 計畫하고잇는 艦種의 備砲口徑──
一、英國海軍의 三割五分에到達하기까지의 全年度
一、獨逸政府로부터 情報를 授受하는同時에 英獨佛三國政府의建艦計畫을 提示하고 協議를 進行할것

土肥原少將歸還 參謀部에重要報告

【新京四日發聯合】四日朝新京에 到着한 土肥原特務機關長은 午前九時 官邸에 西尾參謀長을訪問하고 察哈爾前後工作의 經過에對하야 報告하고 또十時半부터軍司令部에 赴하야 板垣參謀副長、田中、柳田參謀와 會見하고 重要協議에 入하엿다 席上에서 土肥原少將은 北中情勢에 對하야 如左히報告하엿다
一、于學忠軍撤退後 天津에서白堅武部隊의 擾亂이 잇섯는데 곳 鎭定되고 그後商震氏가河北省政府主席으로 專히 治安維持에 當하고잇다
一、日滿中三國의 提携實現에는 反滿抗日의 空氣를 一掃할必要가잇다 蔣介石氏는 依然二重外交에 反省의빗이업고 現在 蔣介石氏의 走狗인 機關이 北中에 存在하는限 日滿中三國間의 참된 提携는 不可能하다
一、北中民心이 漸次 東洋平和의 大勢를 自覺하게된結果 河北人의 河北運動이 漸次 有力하게되엇다 그러나 아직이 要求에 適合한 新政權의 出現되지는아니하엿다
一、日滿中三國의 經濟提携를圖하야經濟開拓會社를設立은 國家의 急務이다
一、北中銀行界는 瀕死狀態에잇고財界의 萎靡는 그極에達하여잇서 日滿兩國의 經濟的援助가必要하다
一、排日을 基調로한 學校敎育을 廢止하고 敎育을 根本的으로 改善할 必要가잇다 北中當局도 着着 그準備를進行하고 잇다
一、察哈爾事件에 對해서는 察省主席 秦德純氏와의 協約으로 善後措置를 講究하야 實[illegible]에서는 排日行爲의 再發을 防止하고 國民黨의 解散 其他排日機關의 組織을禁止하겟다는 誓約을어덧다
一、또小河子 獨石口 赤城을連하는 一線을 劃하야 昌平延慶과의 線을 連結한 地帶를 非武裝地帶로定하고 七月十日까지에 察哈爾軍이 同地區부터 撤收하겟다는 誓約을 어덧다 軍當局은 七月十日까지 察哈爾軍의 行動에對하야 嚴重監視할 必要가잇다

中央과의交涉決裂로 西南將領會議召集

省外軍隊에는非常召集令發布
兩廣形勢俄然重大化

【電通廣東四日發】六月中旬西南派의特使로 中央에 派遣되엇든廣西第四集團總參謀長 葉琪氏는 去一日廣東에 歸來하엿는데 聽聞하건대 今回中央과의 交涉은全然失敗에 歸한模樣으로 陳濟棠李宗仁兩司令은 右詳細한 報告를接하야 드듸어 近近蔣介石氏가西南派討伐에進出할것이라고 確認하고 急遽廣東에 廣西派各將領을 召集하야 一週間以內에 廣東에서 西南軍將領會議를 開하기로 決定하다 一方省外에잇는軍隊에는 非常召集令을 發하야危險防禦工作에 着手하엿다 目下反蔣派代表는 續續入廣하야 무슨일이 勃發할가리 豫期되어 形勢는俄然 重大視하게되엿다

伊海軍參議會 特別委員會

【電通羅馬三日發】伊太利海軍軍事參議會特別委員會는 三日뭇솔리니首相司會下에 開會하고 먼저 英獨海軍協定을 檢討한다음 東阿에對한 軍隊輸送、食糧補給輸送이 近來 遲延되는不評에 鑑하야 輸送改善에 對하야 審議한바이섯다

第一戰隊旗艦 安宅、南京에

【電通上海四日發】第一戰隊司令官 杉坂少將은 旗艦 安宅에坐乘하야 豫定을댕겨서 四日漢口發 南京에向하엿다 不敬事件의 重大性에 鑑하야 當分 南京에 碇泊하야事態의 推移를 靜觀하기로되엿다

『新生』記事事件 要求承認코解決?

但日本側은反滿抗日運動一切停止等 廣汎한要求條項을追加

【電通上海四日發】「新生」不敬記事問題에對한 日本方針은 駐中大使館과 外務省과 協議한後事件의紛糾를 招來함과 如한일이 잇스면 憂慮할일이니만치 速히 解決을 圖하기로 決定하고 또中國側에서도 日本側意向을尊重하야誠意를 보이고잇스므로 問題는 近近解決될것으로 信하나그러나 今回의 問題가解決되더라도 黨部와反滿抗日의 祕密機關이 現在와가티 執拗하게活動해서는 再次同樣의 不祥事件發生을 보게될는지도 모르므로日本側은 新生事件과 分離하야 黨部와 祕密機關의 反滿抗日策動에對하야 廣汎한 希望條項을 提起하기로 決定하고 有吉大使로부터 一兩日中에 唐有壬氏에게 提出할터이다 그리고希望條項은
一、中央黨部의 一切反滿抗日運動의 停止
一、義勇軍援助機關 例컨대 張學良氏가 操縱하는 東北協會와 如한것의 即時解散
一、中央黨部의 圖書檢閱方針의 公開等을 그內容으로하야 國民政府가 數次 闡明한바와가티 日中關係의 好轉을 期하려고하면 알서 發布한 邦交敦睦令을 忠實히 實行하기를 强調하는바이다

陸軍新要求 七十種目二千萬圓

【電通東京電話】陸軍에서는 四日午前 參與官會議를 開하고 明年度一般新規要求에對하야 審議를거듭한結果 約七十種目二千萬圓의 額을 決定하엿는데 百萬圓以上의 主要項目은 如左하다
一、屯田兵恩給問題의 解決 百三十萬圓
一、簡閱點呼參會者의 日當給與 約百二十萬圓
一、結核에依한 除隊者療養設備 百五十萬圓

『新生』事件至急解決 唐次長에게督促 須磨日本總領事로부터

【電通南京四日發】須磨總領事는 四日午前十時半 外交部에 唐有壬氏를 訪問하고 不敬事件에對하야 有吉大使가 提出한 要求에 對한 中國側의 回答을 督促하엿다 이에 對하야 唐有壬氏는 『事件을 可及的 速히 解決하려고 各方面과 協議中인데 黨部를 中心으로한 檢閱機關인 圖書雜誌審査委員會는 共産主義의 取締를 目的으로 하기때문에 不注意하게도 問題의 記事를 看過한것인데 일이 重大한 事件에 關한것이니만큼 國民政府及 黨部로서도 充分히 責任을 늣기고잇스므로 速히 正式謝罪 其他의 處置를 取하고십다』는言明을 하엿다

本社主催 新聞展覽會

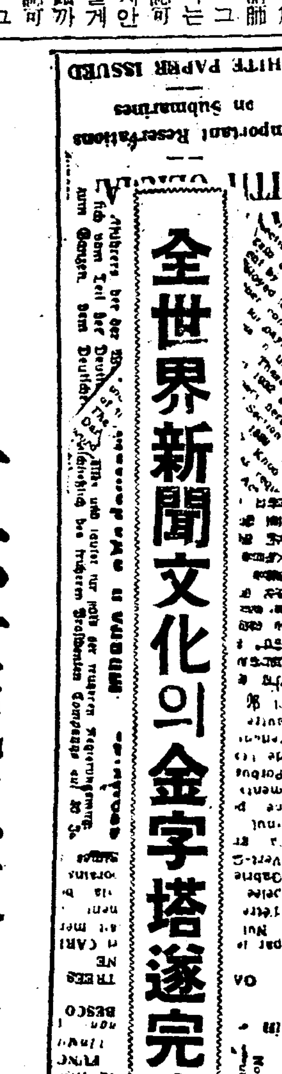

全世界新聞文化의金字塔遂完成!

十六世紀以來의 報道文化總觀

世界通信網과本社機能圖

新聞展覽會案內記【三】

自七月六日一週間

世界館의特色

以上의 六十一個國에亘한 一千五十三種의 新聞에 今日로서 第二回追加된 印度紙十三種、中國紙百二十三種에 메소포다미아紙十一種 墨西哥紙十三種其他全世界에 散在한 猶太人들이 歐洲又는 米洲에서또는 蘇聯內에서 發行하는『히부리』語 新聞二十二種 英語로發行하는數十種 또 시온이스트의 機關紙와 米洲에居留하는 波蘭人、蘆西亞人 伊太利人其他各國人의 發行하는 各異한新聞約八十五種을 合하면 그數無慮千五百으로現代全地球上에서發行되는 新聞의가지가지의 全樣態는 모조리本社展覽會場에 蒐集되엇다 또한이中에는 巴里에서發行하는『케렌스키』派、또는 키릴大公一派 세묘노프派等의白系露人紙等 極東各地에서發行하는白系露人의反蘇新聞等二十餘種이 包含되여잇다。이 萬集된千五百餘種의新聞을文字別로하면 이것은 國家의 數를 넘어 約七十餘種에 達하는바 英佛獨伊 露語等 日常볼수잇는것은말할必要도업거니와 프란스語 체코語 印度語 馬來語 土耳其語 아프가니스탄語 메소포다미아語等 일족이보지못하든 世界全人類의 形形色色의모든文字가 總體的으로表現되고 同時에그文化程度가 一一히表現된것이다。

史館의珍品 一見할만한歷

世界館의 豊富한데比하야 展覽會의中軸이라할 史館의 그것은 質的으로展覽會의王座를占한 貴重한部分이니 歷史館에는新聞文化의先進國인 歐洲各國의新聞創生期 十六世紀의 貴重한實物이本社의蒐集과 또特히 日本에잇서서新聞研究의最高權威인 東大講師小野秀雄氏의好意的協力에 依하야、四百餘年前의 古色蒼然한姿態를 그대로나타내여 讀古의情緒를 새롭게하는바가잇다。西紀千五百年代의 新聞、후거자이퉁을爲始하야 世界最初의 活字로된 週刊新聞『리라티온‧오데르‧차이퉁』(一六○九年)─紙、또 佛國大革命當時의 단통이 發行하든『가제트‧나시오날』英國最初의週刊新聞『뉴스』英國最初의週刊新聞 (England courant)또는有名한『칼‧마큐리』『의라인』新聞、最近代로는 一九一五年歐洲戰爭當時獨軍의砲煙彈雨下에서白耳義人이 獨軍의監視를避하여가면서 發行한祕密新聞等實로 四世紀에亘한 貴重한 資料가 陳列되여잇스며 뒤떠러저發達된 東洋의新聞文化의 歷史的過程으로는 日淸戰爭 當時의東京每日의 號外等도 잇다 그一部를 紹介하면
▲英國最初의 週刊新聞 데‧윗클리‧뉴스
▲포둥이탈리(一六九七年)
▲처음으로 論文을실은 英國日刊新聞 퍼블릭‧에드버타이서(一六八二年)와 위클리‧서버─
▲一七九三年發行의倫敦타임스(一七七五年)
▲米國에서 最初로發行한 新聞보스톤‧뉴스‧레터
▲佛國最初의 日刊新聞주르날‧드‧파리(Journal de Paris)
▲世界大戰中의 軍事新聞等外約六十六種의 歷史的材料가잇다

世界通信網과 本社館의力作

그리고 世界의 神經이라고할 世界新聞通信의 相互授受機關인 世界通信聯盟 (National League of News Agency)과 U‧P‧中心의 世界通信網이 本社의 外國通信授受와 얼마나 連絡關係가 깃다는것을 明示한 兩幅의 大圖表와 또本社의新聞이 나타나기까지 發送 機械行程과 外勤機構圖表로써表示한것은 本社組織圖와함께 一般新聞社의機能이 엇더타는것을 現代人으로서누구나 아라야될點을 가장明瞭하게表現한것이다 그리고本社展覽會에 크게寄與한 專門家數氏의 손으로된 本社社屋飛行機其他의石膏模型과 歷代社長의肖像其他는 美術品으로서獨立한價値가充分한것이다

智能을다한數

百幅의圖表

그리고 今回新聞展覽會에本社委員의 손으로써된 全世界新聞文化에對한 統計的概括的圖表數百幅中重要한것 若干을紹介한다면 案內記를 끗내기로한다
▲各國現存最高新聞一覽
▲各國最高新聞發生及發達表
▲歐洲新聞統制國
▲記者團體의發達
◇
▲米國新聞發展比較表
▲米國新聞事件의趨勢
▲뉴스報道의時代的變遷
▲米國新聞販賣와販賣部數
▲米國內外國語日刊新聞一覽
▲米國저널리즘의三大潮流
▲米國大學新聞科의內容
▲米國新聞聯合會社一覽
▲허스트系와스크립스하워드系新聞連鎖圖(二幅)
◇
▲佛國新聞紙數의特質
▲佛出版圖書及數의比較
▲佛新聞記者의社會的優越
▲巴里의外國語日刊新聞
▲佛國新聞의獨特한傾向
▲巴里發行主要新聞發行部數其他一覽
◇
▲巴里十五大新聞의政治的색別
▲英出版圖書種類及 그數比較
▲英國內大新聞發行部數
▲英國主要新聞一覽表
▲英國大新聞財閥資本交錯圖
▲倫敦朝刊新聞購讀者分類表
◇
▲英國重要新聞그룹一覽表
▲獨逸新聞一週間發行回數
▲獨逸主要新聞研究所一覽
▲獨逸新聞發行部數別
▲獨逸國民의新聞讀者率
▲나치스政府의記者法
▲나치스綱領에나타난新聞政策
▲나치스執政前各政黨新聞一覽
▲나치스執政前獨新聞三大財閥
▲獨逸出版圖書種類及그數比較
▲獨逸主要新聞發行部數
▲獨逸新聞種數累年比較
▲나치스紙의成長年表
◇
▲蘇聯新聞種類及總部數累年比較表
▲蘇聯新聞의特色
▲自營主義의新聞政策
▲蘇聯新聞書籍發行累年比較表
▲蘇聯內各民族新聞現況
▲蘇聯內主要新聞一覽
▲新聞五個年計畫(四幅)
▲蘇聯內新聞大戰前後比較
◇
▲中國最近五個年間出版圖書統計表
▲南京政府의宣傳的審査政準
▲中國新聞敎育學校一覽
▲軍閥에犧牲된中國記者
▲中國主要都市發刊外國人新聞
▲上海外人新聞事業一覽表
▲各地華僑新聞一覽
▲中國各省의通信社數
▲中國主要都市의通信社數
▲中國各省市雜誌統計
▲中國七大都市新聞種數比較表
▲中國主要新聞比較表
▲中國各省新聞種數比較表
▲中國新聞種數累年比較表
▲中華民國全國定期刊行種類別統計表
◇中國新聞發達略史
▲파시스트執政前伊重要新聞狀況
▲現下伊太利新聞狀況
▲伊太利出版圖書種類及比較
▲日本新聞發生及發達圖表
▲日本內地主要日刊新聞分布圖
▲日本內地出版圖書種類及그數의比較
▲日本內地主要新聞記事百分圖(四幅)
▲東京一流新聞의記事分類百分比
一、全記事의百分比
二、經濟社會記事百分比
三、文化政治記事百分比
四、廣告記事百分比
以下略 (끗)

◇…陳列完了된 本社新聞展覽會의一部

人事‧集會

▲尹致昊氏 本社新築落成祝賀人事次來訪
▲金敎弘氏(曾成高普校長) 同上
▲金鳴善氏(세부란스聯合醫學專門學校敎授) 同上
▲李永春氏(醫學博士)同上
▲李在熙氏(中央時報主筆) 同上
▲朴富陽氏(子爵)同上

夕刊後市況 (四日)

◆大阪 當期 無記◆
大新 八四一〇 (一〇低)
堂新 一二四四〇 (一〇高)
日產 七二五〇 (不變)
東新 一三七一〇 (一〇低)
◆橫濱 生糸 後引◆
當限 五八七〇〇 先限 五七七〇〇
◆福井 人絹 後引◆
當限 大〇二〇 先限 大〇七〇

執務、工夫中에머리속이압흐고…머리가朦朧하고…焦心되고…思考力이減退된다…
그것은……
貴下의 머리가、激甚한疲勞에苦楚를밧고잇는 훌륭한證據다!
그때에……
ノーシン의疲勞恢復作用을일으킬 絕好한 챤스다。
곳ノーシン을

頭腦過勞

主効
頭腦過勞、頭重、頭痛
頭內朦朧、精神憂鬱
宿醉、船車멀미
胃腸에無害

藥價 .30 .50 1.00 2.00 etc

어느藥店에나잇슴

頭腦疲勞恢復藥
ノーシン
노 — 신

發賣元 荒川長太郞合名會社

細民層의宿恨인 典當利子를減下

業者들의無體面한反對가猛烈하나 道保安課서는斷行할方針

경기도보안과(保安課)에서는 종래에 전당리자가 너머나 빗싸서 이를만히 리용하는세민층의 부담이 과중한것과 도경성부영중에(公營)질옥이 상당히 조흔성적을 엇고잇는사실에 비추어 전당리자를 싹게하고저 여러가지 제로를 조사준비중이든바이 놋치를 알어천 부내 명치정(明治町)에잇는 경성질옥조합에서는 조선인측 경성전당포조합과 동산질옥조합및 멀리 인천(仁川)질옥조합에 까지 격(檄)을 날리여 공동전선을 취하고 리자인하는 전당포업자의 사활문제라고 하야네조합간부대표수명은 지난이십륙일도보안과에 조(組)보안과장을방문하고 전당리자인하는어자의생활을 위협하는것임으로 업자는절대반대라는 진정서를 제출하야 량해를구한바잇섯는데 도보안과에서는 과어히 세민층의 리익을위하야리자인하를 단행할방침인모양으로 이문제가여하히락착될지는 자못주목을끈다

夏期休暇迫頭와 學生風紀取締陣

于先仁川海岸을中心으로 輔導聯盟員이出張

차츰차츰 여름방학도 각가워와서 캠핑과 「라이빙」의 유혹은 어린학생들을 해변으로 불르고 잇다 이를따라서 경성시내의 남녀학생의 풍기취체의책임을 지고잇는 보도련맹(保導聯盟)도 경기도내의유원한 해안유원지인 인천월미도(仁川月尾島)에 임시출장소를여름동안만내고 유원지를 찾는남녀학생의 풍기취체를 하기로되엿다고한다 그래서 오는륙일오후두시부터 인천월미도 임해학교(臨海學校)에서 안강(安岡)위원장을 비롯하야 각학교보도주임이 모히고 인천측에서는영정(永井)부윤 상하인천두역장기타관계자가 참석하야 이계획에대한 실행방법을 토의하리라한다

洪水罹被害地

◇漢芝面=梨泰院 西氷庫 普光里 漢江里 豆毛里 往十里
◇纛島面=面內全部
◇始興郡新東面=良才里 盤宝里 西面=全部
◇龍仁郡器興面=新葛里 彦州面=驛三里 外四面=玉山里 白岩里

돈만먹고破養不應

파양(破養)시켜달라는재판=수원군장안면사곡리 (水原郡長安面沙谷里)김원배(金元培)(六○)는 그양자인 동군우정면조암리 (雨汀面朝岩里) 김중준(金重?)(三一)을 상대로양자리연소송을경성지방법원 민사부에제기하엿다 리유는 원고김원배는 그조카이든 김종준을 대정십이년에 양자로마지하여입양수속까지하고 소화오년...

假遞信局員 僞造金詐欺

贗造證明書를부처

사엽 오후세시반경에 시내종로서(鍾路署) 리(李)형사가 시내철동(貫鐵洞)모처에서 윤우식(尹宇植)(三二)이라는 전과이범의 사기범을 체포하여다가 방금엄중취조중이데 그범죄내용인즉 전과윤우식은 수개월전에그의고향인 인천(仁川)으로부터상경하야 도금(鍍金)한 금비녀금반지에다가 허공의 시내관철동(貫鐵洞)체신국(遞信局)윤우식(尹宇植)이라고 백인여함에다가 이물건을 상회의령수증을 첨부하여가지고 잡고 기십원금전을빌려달라고써서 십팔루문을 식혀 시내 각전당포에 입질해먹은것인데 우선그의자백한것만해도 일뷔건에달하며 그피해액이 사백원에달하는바 동서사법계에서는 이러한방범의사긔는 절대로 단독으로는 할수업는데 착안하야 사건공범자를중대시하고 공범관계를 엄중추궁하는중이다

京南一帶에 沒疆虫猖獗

【京南】시외정남면대는 수일래로 몰강충(沒疆虫)이라는 송충이비슷한 거무버러지가 대창궐하여서 풀이랄물은 죽거리도남기지안코 전부갉거먹드니 요지음엔 또과수원으로 범하야나무닙싸귀들을 전부홀터먹는터로 시외한지면 리태원에는 전조선적으로서 독특히 리태원만이가지고잇는 고유한과실인승도(僧桃)라는 복숭아나무에도 이마충(蟆虫)이 출몰하야 과수업자들은 밤낫을 불고하고 포살하고잇스나 벌서탈청(脫靑)된과목이 근 이만여주에 달한다하며 그피해면적도 수만정보에 달하야금추과물시세에는대이상이잇스리라한다

朝鮮人의商租土地 一萬七千餘町步

總價格이二百二十二萬七百五十圓

激增된在滿同胞土地商租

만주에잇서서 조선인토지상조(商租)는 소화팔년말까지 사백팔십일구 삼천사십팔정보에 그가액이 겨우오십삼만오천여원으로 겨우매반(每反)평균십칠원꼴의 불과하얏는데 소화구년에들어서 간도지방의오천구백팔십오정보를 위시하야 일만칠천팔백이십칠정보에 정보에 그가액이 이백이십이만칠백오십원 하야 영구(營口)길림(吉林)신경(新京)해룡(海龍) 이상각지의 평균상조매반(反)당 각령사관내의 상조가 격증되 지가는 봉천령사관내가집 원꼴 해룡관내가집 최근의조사에는 총계전일 ... 십삼전이다

八旬六旬老翁間 痴情關係로殺人變

己妻와不義한行動잇는姦夫老翁을 棍棒으로亂打致死

【宜川】선천태산면(宜川台山面) ... (六○)란로인은 일즉상배를하고 ... 씨(田氏)(五○)를 후처로마저이래 가튼동리에사는김중문(金仲文)(六○)이란로인과 살림을하여오든중 한십년전부터 불미한행동이잇는듯십허 늘그로인과자기안해를의심하여오든중 지난이일자긔가업는틈에 전긔김로인이 자긔집에 드러가다오는것을본 리종화는불길가티 이러나는 질투를참을수업서 리종화가 바래저일하고잇든중 끈몽둥이를가지고가서 머리를란타혼도케한것을 곳선천읍내인제병원에 입원치료하여보앗스나 동일오후열한시경에 그만사망하여버렷다는데 지난삼일선천경찰서사법주임립회하에 해부하여본결과 피살이분명하여 가해자리종화는 방금 이처참조중이라한다

(田榮)씨는대구지방법원에서 제일심의 최후공판은 작삼일오전 십시대구지방법원 제사호법정에서 삼호판사(三好判事)정영검사(鄭永檢事)립회하에 개정하야 부옥(釜屋)재판장으로부터징역일년 삼년간형의집행유예 (執行猶豫)판결의 언도를바덧다한다

遼河流域에 同胞農民移住激增

【奉天】금년봄부터 료하(遼河)류역에는 조선동포자유이민(自由移民)이 만히 증가될뿐아니라 적은자본이라도투자(投資)하야 기업(企業)을 경영하는자도잇서로 하루종일으로 그지방에에는수전작부(水田作付)면적이 작년도와비교하면 작년도에 금년에는 월등으로 정보이든것이 금년에 거이배나 증가하엿다는바 현재개인이경영하는집단농장가운데 상당정보이상의 경작지를 가지고잇는것이 십사개소로 그위치와 농가호수 부식면적을소개하면다음과 갓다

地名	戶數	耕作面積(町步)	經營者
營口縣張家塘	一七	一三○	成世慶
同 八果樹	二○	一四○	吳尙益
同 多家子	一八	一五○	金東慶
同 萬家堡	一○	一○○	文顧洞
海城縣牛家口	一三	一四○	李炳斗
盤山縣通子溝	四一	二八○	金東華
同 紅家堡	一○	一○○	李春淑
同 家高麗	七七	一三○	金昌祿
同 小房身	三二	八○○	韓元在
海城縣紅草泡	四一	二八○	三昌社
同 大房身	二二	三○	林源根
同 紅草身	一○	八○	鄭毅浩
盤山縣蓮子泡	三○	一四○	崔鍾洪
同 阮子	六	三○	金一龍

이상에말한바 간농장의토지는 년조(年租)와상조(商租)로다 계약이되엿스며 압호로는자유이민이 이지방에 큰리익을 가지고잇다 만히우적인평편으로보아 동포농민의생활도 안정이되여 일반은 한다

男便도分占햇스니 財産도가르자

寡婦송동서間에是非

남편도 나누어가젓스니재산도 나누어가지자는 송사 ─ 시내필관정(八判洞)사번지 조래히(趙來姬)라는녀자는 시흥군서이면안양리 (始興郡西二面安養里)리숙자(李淑子)라는녀자를상대로 재산분배소송을 경성지방법원 민사부에제기하엿는데 리유는 원고는 리승녕(李升寧)이라는사람과결혼을하여 동거하는사이에 그가전기리숙자라는녀자가 잇는줄을 알엇다 그러나이미 그지위이잇 할수업시 그대로 동거를하는중 두명을 나엇는데 남편 리승녕은 오천원가량의 재산을 분재해주겟다는 약속을 하고소화륙년에 사망하엿다 그리하야 리승녕의 재산은 피고의 몸에서 난 리승녕의적자리의동(李義東)이가 상속하엿섯는데 리의동이 도소화칠년 구월에 사망하여 모든재산은 피고에게로 너머가다 그러나원고는 다가튼남편의 자식을 ... 수업스니 남편생전에 약속한오천원을나누어달라는것이다

百六十圓强奪한 靑年團服拳銃强盜

兩名이土壁을뚤코侵入하야 昨曉水原安龍面에서

수원(水原)에 두명의 권총강도 ─ 사일새벽세시오분쯤에 경긔도수원군안룡면평리(水原郡安龍面平里)사십번지 대성상회(大成商會)주인 박규삼(朴圭三)(五○)의집에 두명의강도가 흙담을뚤코드러가서 방에서깁히잠이드러 잇는 박씨의부부를 깨워일으켜 노코 권총비슷한것으로 박씨의 가슴에겨누며 위협하고 현금일백륙십원을 빼서가지고 어데론인지 도주해버렷다한다 그범인두명은 모다 나이 삼십가량되여보이며 록색청년단복을입엇고 「지까다비」를신엇스며 한명은 권총가튼것을 가젓고 한명은칼과 회중전등을 가젓는데 그칼로써 흙담을 뚤코드러간것인듯하다한다 수원경찰서는경기도내각경찰서로 지급통지를하고 범인을수사하는중이라한다

鐵道手兩足切斷

경성, 룡산(京城, 龍山)간의 「스피─드」시운전렬차 탈선소동이잇난지 얼마되지도안흔 사일오후 구내(構內)홈서로상에 두다리를 깔려서 무릅부터가 절단되여 인사불성에 빠저잇는사람을 발견하엿다 이는 룡산역(龍山驛)...

沙場에投身重傷

금사일오전두시삼십분경 도교입구로부터 시내쪽을향해서 약이십간을격한 바른편 다리밋 초사장(草沙場)우헤 어떤청년이 떠러저서 코피를흘리고 잡바저인사불성에빠진것을통행인이 발견하고 소관룡산서에급보햇다 룡서원이달려가 조사한결과 동인은 부내관동(館洞)사번지의백구십삼호 리성근(李盛根)의 장남 남수(南壽)로 국도의생활난을비관하든끄테자살을 긔도한 것이라한다 그리고동인은 즉시용산철도병원에수용 응급치료중생명에이상 업다한다

빠스에重傷

사일오전여덜시경에 시외고양군뚝도(纛島)리 비행장이부근에서 경성으로향하야 오든빠스(경일전)의 일뽕화오상호가 충돌하야 「빠쓰」승객중 공덕리(孔德里) 사는 강재군(姜在俊)이는 전치일개월중상을 당하엿다

貢氏、戶稅代納

【義城】경북의성군가음면가산동(義城郡佳音面佳山洞)리관직(李觀植)씨는 면내극빈자일백삼십칠명의 금년도제일긔호세 사십칠원십오전을대납하엿스며 도한동군단북면주양동(丹北面周陽洞)리국보(李國輔)씨는 면내극빈자삼백구십명의 금년도제일긔호세 구십원을역시대납하엿다는바 일반의칭송이 자자하다고한다

運動競技欄

留學生對全徽文 今日!野球戰

午後四時、徽文球場서

지난二日에入京한以來 連日中央高普球場에서猛練習을하든 東京留學生野球團은 이윽고今五日午後四時부터 桂洞徽文球場에서全徽文軍과 第一戰을 交하기로되엿는데 本來는徽文의現役들과對戰할豫定이엿스나 野球統制案問題로 아직確定한認可를엇지못하야 于先徽文全盛時代의錚錚한名將들을網羅한 全徽文軍과雌雄을決하기로되엿다 留學生軍은旅路의疲困도물리어 異域에서鍊磨한 敏腕을衛都野球펜에게 充分히보여줄것으로期待된다 (入場無料)

◇全徽文陣容=▲監督李估奎 ▲投手姜世泗 ▲捕手金貞植 ▲一壘柳再春 ▲二壘池云永 ▲三壘閔鎭奎 ▲遊擊孫禎俊 ▲左翼李檢宰 ▲中堅李鵬 ▲右翼李鯨九

全英庭球戰績

【電通倫敦三日發】全英庭球選手權大會單式準決勝戰成績은 다음과갓다

지리(英) 6─2 4─6 6─4 6─4 크로포드(濠)

폼·그람(獨) 4─6 6─4 6─3 6─2 바키(米)

今日의運動

▲東京留學生對全徽文野球戰=午後四時부터 徽文球場에서
▲都市對抗野球第一日=平壤實業對城津鐵道(午後四時半부터 京城球場에서)

家屋每戶移轉에 二圓乃至三圓式補償

長津江水電工事場堰堤收用地 住民一同은絕對反對

【咸興】장진강수전공사언제(堰堤)용지칠십여만평은 신삼자당국에서는 전부서한면적수리(西閑面赤水里)국유림내에 이전일로 공고가잇섯나고 이십일로수용결행하기로 되여잇든바 수용을압두고 더욱주목되는것은 수용이후즉시 이전하지안으면안될 록십구호의 가옥과가타 지상물건에대한 처치여하로서 수전회사측에서는 아래와가티 결정하고 그이전료는

墳墓	三四基	一基에 一○圓
家屋	六九戶	一戶에 二圓乃至三圓
物置	一三件	二圓乃至三圓
井戶	一一件	二○圓乃至卅圓
余則	三件	二圓乃至三圓

지불할것을 설명하엿스나 주민측에서는 이보조로는 도저히원거리인 전긔서한면적수리(西閑面赤水里)까지에 이전할 건축비가 부족되는 형편이므로 절대불응하고 더욱 강경한태도를 뵈이고잇는바 이에대하여도 토목과의 의견을들으면 수용집행이후는 회사에서 임의로토지를 사용할수잇스므로 그때까지 이전치안으면 수용령에이십삼조에의하야 강제집행을 하게되며 집행수속비용은 일체주민의부담으로 된다고하는데 주민들의 태도여하는 극히주목된다고한다

松尾軍曹死體發見

삼일오후세시반경 조선우선회사(朝鮮郵船會社)의성경환(盛京丸)은 강원도강릉군묵호(江陵郡墨湖浦)를 지나든차 일전동지근해에서 조난한 대촌항공대(大村航空隊) 해군귀순난자중한사람으로 해군일등항공병조한 송미정웅(松尾正雄)씨의 시체를발견 수용하야 사일아츰에 원산에입항하얏다는데 유해는 유족과가치 근일중대촌(大村)에 귀환시킨다한다

武裝團이襲擊 自警團三名死傷

간도성도문구(間島省圖們溝)집단부락의 자위단원(自衛團員)칠명은 지난이십일오전구시반 명월구(明月溝)에 향하야가는도중 그곳으로부터 락사키로 서방의지점의 부방산우에서 불의에 맹사격을바더 사자이명 부상자일명을 내이고 이명은 탈거되엿다는데 그무장단은 무전현(撫田縣)으로부터 이동한 조동원 김명팔 정석준(曹東元、金明八、鄭錫俊)등으로 이십사일에는 시위행렬을 함으로지방주민은 전전긍긍하는 중이라 한다

元府議執行猶豫

원경성부회의원으로변호사인 시전영(?)...

『크레옹』遺書는 失踪女의親筆?

親家에서는媤家僞造라고主張

普光里失踪女事件續報

【京南】강가에고무신만 남겨노코실종된 보광리(普光里)조중순(趙應順)(二○)이란 녀자사건에대하야는 사일아츰에도 세전(細田)형사가 신부인 최하현(崔夏鉉)(二○)을 불러식힌채 계속하야 엄중취조중인데 금일부터는 실종된 조중순의 유서(遺書)를남편되는 최귀준(崔龜駿)이로부터 내여노아서 경찰은 또한이유서가 당자의친필인가아닌가를 알고저 친가족들을 또호출하여다가 대조식히바 친가편에서는이 유서는 신용할수가 업다고하며 실종된 조중순은 언문자도모르는 무식한녀자라하는 그유서는 시부측에서 허구(虛構)한것이라고함으로 취조하든경관은 또한 자용을 가리지못하게되여서 사건은 또다시수수꺽기와가티 되여가지고잇다 한다

親家便趙南杓談 본대 구습가정에서 엄부형시하에자라난몸이라 그러케글까지도 배운일이업습니다 그런데 어제경찰서에서 또호출이 나와서 가서보닛가 엇던유서라고서내놋코 박형사가 문조를하는군요? 그래 그유서에글씨를보닛가 가당치도 안어요 글도모르는애가엇더케글씨를알겟습닛가 어더케될지 뒤끗을모르겟습니다 하여간 단판이잇슬것입니다 하여간 단판이잇겟지요?

新郞崔龜駿談 참으로 세상사람들을 보기가 붓그럽습니다 유서는 저에처가나간 그날밤방안에가펴처잇드군요 그래서보니까『크레용』으로써노앗는데그내용은도이럿습니다『불상한사람은오죽우리 남편이요여호가튼악녀는동서로구려어린것이나울면젖을간 머여주구료 나는갑니다 영원한저세상으로?』이런문구이엿습니다 무식하다니요 시집올때도 고대소설가튼것은 읽엇는데요! 하여간유서가 증명하는 것이니알일만보겟습니다」운운

社屋新築 落成記念讀者慰安大會

來八日부터 五日間本社大講堂에서

順序 管絃樂、째쓰밴드、流行歌、테너─獨唱、新舞踊、僧舞、寸劇、레뷰─

朝鮮日報社京城販賣所 (電話光化門二四九番)

입맛을돗아주고위를튼튼히하는

발육이좃치못한어린애에게

귀여운보배──아드님 따님의발육(發育)이좃치못하고 아모리조흔음식물을먹여도 갈살노안가는때는 그부모의걱정은 무엇보다도 큰근심일것입니다。「밥투정」「반찬투정」을하면서도 잘먹지안는어린애들은 반듯이 밥맛을업게하는원인이잇서々 그런것이니 이런때에는 일반영양학게서나 전문의사게에서추천하는「비다민비」의진국인『에비오스錠』을먹이시면 밥도잘먹고 먹은것이모도살노가며 병에대한저항력이강하야저서 몸도튼々해집니다 그것은「에비오스」의주요성분인「비다민」에 이, 비, 씨, 디, 이」와「갈쉬움」「크리코겐」이외 이십여종의귀중한힘청고소(活性酵素)가 천적으로 전신의영양에급수되는까닭입니다。

三○○錠…一圓六十錢 一○○○錠…四圓八十錢 그외各種粉末이잇슴 全道藥房에서販賣함

만성위장병에는 반듯이 원인료법으로

머리가 늘무겁고 변통이좃치못하며 배속이거북한분은 흔이 일시적 듯는다고 위산소화제 변비약등을사용하시나 이것은 인이어버이거나 더욱병을심하게하는수가만흐니 반듯이 근본적으로 위장을튼々히하여주며 위장의운동을 민활케하야 자연적으로 변통을좃케하고 몸전신의쇠약을 속히회복식혀주는「비다민비」의진국인『에비오스』로원인료법을하여주시기바랍니다。

즉「비다민비」가 부족하면 구미가안돗고 위장이약하야지며몸전신의활동력이 쇠약하게되는것이니 비다민비와귀중한각종의酵素의진국인麥酒酵母예비오스로 치료하시사 강의행복을어더주십시요。

삿포로·아사히 유니온·에비스 麥酒釀造元 大日本麥酒株式會社
東京市日本橋區本町二丁目 株式會社 田邊元三郞商店
大阪市東區道修町三丁目 株式會社 田邊五兵衛商店
藥學博士 ○○○○ 創製 / 醫學博士 ○○○○ 監製

錠スオビエ (에비오스정)

原料는
野菜와
果實
イカリソース
이가라소ー스
禮를表하고자
愛用家諸氏에게
하야 禮物을 올이겟슴니다
イカリソース
大壜
ゲンブ石鹼
令名놉흔
一流商品을
사실때
特히이런機會를勿失하시고
사십시요
賣出期間
昭和十年七月末日까지
十萬壜爲限하야
期限지내면곳以前과가티팝니다
ANCHOR BRAND SAUCE
REGISTERED TRADE MARK
ted to be the best sauce after experi
ny years.
DED GOLD MEDALS AT THE EXHIBIT
OOD ARTICLES
PREPARED AND SOLD BY
K. Y. & Company.
(ESTABLISHED IN 1895)
イカリソース特選
洗濯
ゲンブ石鹼
發賣元
第一五業製薬株式会社

六百餘萬圓工費로 第三期大平壤都市計畫
東洋第一의人道橋架設等等
八個年繼續事業으로

【平壤】평양부에서는 대평양도시계획의 준비공작으로 이미 제일긔 제이긔의시구개정 토목공사를 시행하엿고 금년도에도집일만원으로 가로확장(街路擴張)과 하수공사(下水工事)를 시행하게되엿는데 다시제삼긔 평양시가지 지구개정 토목공사로서 소화십일년도부터 팔개년 계속사업으로 총공비 륙백삼십만원의 대계획을수립하고 그중이백오십삼만원의 국고보조 신청을 하기로되여서 이일도 토목과를 경유하여 총독부에 신청관계서류를제출하엿다

이토목공사는 대동강제이인도교(第二人道橋)가교비 삼백만원을필두로 부내 로선개수확장(路線改修擴張)구선(線)이백구십삼만원 대동교도체비(大同橋塗替費)오만사천원 기타사무비등을포함하여 전과금액중에는 약사할의국고보조외에 도지방비보조이십오만원 수익(受益)부담금칠십삼만칠천원 특별수익(特別受益)오십만원 부비부담(府費負擔)이백이십팔만원이 드러잇다

이대규모의 제삼긔평양시구개정토목공사가완성된다면 대동강상에는 폭이십팔미(米)의 동양제일(東洋第一)의 대인도교가 가설되여 부내에는 종횡으로 사통오달하는 대간선순환도로(大幹線循環道路)가완성되여서 근대도시로서의 대평양의면목이 일신되여 극히교통이 편리하게될것이므로 실로부민의긔대는 큰바잇다한다

官民有志網羅하여 江岸整理委員會
平壤商工會議所에서

【平壤】평양상공회의소에서는공업도시 평양의 성가를더욱올리기위하야 대동강수운(水運)을가치이상으로 리용하고 또는그능률이상으로 발휘하여 평양공업지대를크게선전활용케하며 따라서 도시계획수입에까지 진력할포부로 강안정리위원회(江岸整理委員會)를조직키로되엿다는데 이위원은회의 소의원은물론관민관계유력자들을망라키로되엿다 정리공작의 주요한것으로는▲大同江右岸平壤側의 江岸整理▲左岸船橋里岸壁의利用促進▲普通江工場地帶와 大同江舟運의連絡▲大同江左岸南串面의 大同江舟運과陸地와의 連絡等에대한연구조사를하여근본안을 작성하는것인바이것이 작성되면당연히장래의평양도시계획에도 영향이큰바잇다하여 결과의긔대는크다

또위원회는 위원들의려비기타 큰상당한경비가필요하므로 금년도추가예산으로 하든지명년도예산에계상할지목하연구중이라한다

金鑽斗氏特志

【新幕】경의선신막역전천수의원

授業料未納으로 時間中兒童을驅出
그중에는汽車通學生도잇서
通川公普의怪處事

【通川】수업료(授業料)를가지고오지안햇다고 시간중에 아동을 집으로 돌려보낸 해괴한사실이 통천공보교에서 발생하엿다 지난사일에 통천공보교에서는 수업료를 가지고오지안햇다는 리유로아동칠팔명을 시간중에 축출하야 천진란만한어린생도에게적지안흔 고통을준뿐아니라 삼사리나되는곳에서 긔차(汽車)로통학하는아동까지 도로가서 수업료를가저오라고 돌려보냈다는바이를목도한 일반학부형은 학교당국자를 비난하는입방 한부형중모씨는 다음과가티말한다

學父兄某氏談 아무리 수업료납부시기에 수업료를가저오지안엇다고 하여도 그가티무모한 처사를할수잇슴니까 솔직이말하자면 선생은다만아동을위하야 교육에치중할의무는잇슬지언정 수업료를 그가티 전적책임을지고 공부도못하게 독촉하는것은 무리한일임니다 가령수업료를 납부치못한다고 하야도책임은 학부형에게잇고아동에게야 잇슬리가업지안허요、一동동중(?) 그럼에도 불구하고 수업중에야 태도가 아이올시다 운운

금후에도매년계속적으로시행하리라한다

一、各新聞社支分局、警察官駐在所事務所、面協議員、區長等의推薦者請明書持參者

一、實施期間自七月一日至九月末日三個月間

一、實施區域瑞興郡一圓、平山郡安邊面、文武面、上月面、新[illegible]面、[illegible]西面

窮節貧民에게 不忘碑費強要

【高原】강원도고성군 고성면립석리(立石里)는 백여호중 반수이상은 그날그날의 노동임금으로 연명하는 극빈자인바 동리구장방두만(方斗萬)씨는 대정천부터 현직고성면장의 룽향비를 세운다고하면서 매호에대하야 과부금오십전부담을 강요하야이궁절에 이동리민들은 시달리고잇슴으로 동민들은 구장의 이무모한처치에 대하야 비난성이자자하다고한다

長城에旱魃尤甚
移秧도不能狀態
一般人心이極不安

【長城】전남장성군(長城郡)은매일 천긔가 흐린따름이요 비가오지안어 일견백사장을일우고 모판은말나터지며 모내것이 이얼마까지 겨우오할밧게되지안는다하며 만일 사오일내로 비가오지안는다면 심은모도전멸이되리라하야 민심이극히흉흉하다고한다

위서에서 탐지하고 지난륙일실구입에 구인류치하고 목하엄중취조중인바 근자문란된 관긔(官紀)를 숙정키위하여 단호한 처분을 하리라한다

昌原地方에 移秧거의完了

【鎭海】경남창원지방서는 긔후의순조로금년대맥은 수년래희유의풍작이되엿스며 따라지난이십일부터나리는비는 이앙과에잇서 적당한감우임으로산간벽지의 봉천답까지도 이앙에풍족하야 지수일래로 전군의이앙이 완료되리라는데 이압흐로 긔후만순조로히계속되여간다면 풍작을일우리라고한다

待望의千金雨로 全北各地엔解渴
三十五미리로五十미리까지
今年年事에는樂觀

【全州】일반농가에서 손곱아기다리는비가나려 전북의농가에는약간 수미를 펴게되엿다 지난이일밤부터 삼일오전 열시까지에나리는비로 간신히 섭종(揷種)을 하게되엿슴으로 이압흐로조그만한 우량(雨量)만 잇스면금년의 농항(農況)도 량호하리라는데 전주측후소의발표된 각지우량은 다음과갓다

▲全州 三七미리 ▲鎭安 三八 ▲長水四七 ▲茂朱三五 ▲任實四八 ▲錦山五〇

작만하엿고 그로부터 생산되는것으로는 무시로 사회사업에서 오든터인바 지난륙월중에도송현리 주민팔십오호에대한호세륙십칠원팔십오전을 대납하엿슴으로 일반주민들은 칭송이자자하다고한다

李在化女史美擧

【楊口】빈궁에서허매이며 그날그날의 호구도못하는 궁민들이 호세납부긔를당하야 가혹하게도 호세에졸리는 백여호빈민들의호세를대납하야 그들에게 활불가티칭송을받는 농촌미담 하나……그는강원도양구군방산면 송현리(方山面松峴里)에잇는 리재화(李在化)(三三)녀사로서 거금십오년전에 당지에 이주하여 온후로 오늘날까지 적빈이 씻슨듯한 어려운 살림 가운데 환거하면서 긔경방직(起耕紡織)을열심한결과 삼정보이상의 전답을

慶北管內에 公金橫領頻發
今番은軍威에서

【大邱】학교서긔의공금횡령 부리원(府吏員)의공금횡령등공금횡령사건이 경북관계에 금번은 면서긔의공금횡령이등장되엿다—이사건의 주인공인 서상균(徐相均)(三)은 십팔년간경북군위면면서긔로착실히근무하여오든바근래에와서주색에 유랑하여 공금약일천원을 횡령하엿다는것을 군

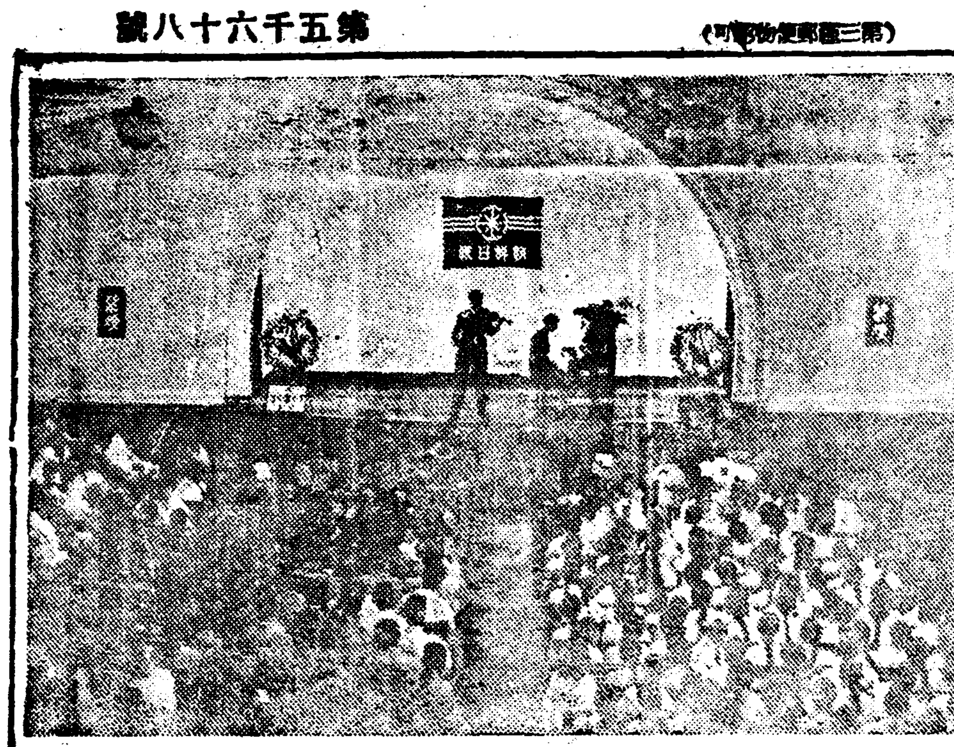

桂貞植提琴演奏
宣川에서도大盛況

【宣川】계정식(桂貞植)박사의바이올린연주회는 예정대로 지난이일 하오여덟시반에 당지선천회관에서 본보선천지국장 김긔보(金基甫)씨사회로시작되바 전에보지못하고 듯지못하든 과연계박사에게서만 구할수잇는 연주에 일반은도취되여 대성황을일우엇는데 당지선천[illegible]우회와 태양상회(太陽商會)(宣川)에서 화환진정이잇섯고 본보선천지국에서는꼿다발진정이잇섯다

桂博士招待宴 이번계정식박사가 선천에오긔회에 당지에거주하는 계씨가문에서는 자긔종족에대한 애착심으로 지난이일 오후네시에 선천양식장에서 환영회를개최하엿섯다한다

◇寫眞 桂博士提琴演奏一場面

大城面七個洞住民 上東面合併要望
近近具體的運動開始

【[illegible]】경북청도군대성면(大城面)은 유천강(楡川江)을군계(郡界)와도계(道界)로 경남밀양군상동면(上東面)과연접하여 잇는바 그중에도상동면(上東面)과부터잇는사촌(沙村)내호(內湖)유호(楡湖)초현(初峴)음지(陰地)평양(平陽)상동(上同)등일곱동리는 지리상교통상관계로 상동면(上東面)에속(屬)하게되면 면사무소와보통학교의 거리관계와기타 경제적발전상으로보아 리익이만흥리라하야 전동리 일천백여호 오천여주민은 상동면에합병을 십여년전부터 갈망하여오든바 근근주민대회를 열고구체적운동에 착수하리라하며 위선총독부에 그합병실현을 진정하리라는바 이에대하야 상동면민들도 다대한관심을가지고그실현을긔대한다고한다

製紙工場設置
祝賀陸上競技

【吉州】말성마련왕자제지북선화학공장(王子製紙北鮮化學工場)은 지난이십일부 결정된후 곳토지매수에 착수하엿든바 상당히호성적으로 지난 이십구일에이십여만평의 지주의 매도승락을밧고 그즉석에서 회사측의삼백원의 긔부와 일반시민에게서긔부금을 징수하여 축하회륙상경기급자전거 경긔대회를 오는칠월구일 길주그라운드에서 개최하는바 외지에서 만흔출전이잇기를바란다하며 당일역원은 아래와갓다한다

大會會長—宇野重一 運動會長—金永周外十名 賞品係長—李敎重外二名 會計係長—李明馥外一名 記錄係—記者俱樂部 準備係長—[illegible] 接待係外七名 審判係長—[illegible] 千時郞外六名 寄附金係長—[illegible]外十一名

勉勵會慶北聯合會
第一回修養會開催
來廿四日부터五日間
慶北浦項海邊서

【大邱】긔독청년면려회경북련합회(基督靑年勉勵會慶北聯合會)에서는 오는칠월이십사일부터이십구일까지 오일간 경북포항(浦項)해변에서 제일회수양회(第一回修養會)를열고 강사로경성신학교교유김건(京城神學校敎諭金健)씨와상주교회강도사 리룡대(尙州敎會講道師李龍大)씨를 초빙하여 청년의신앙문제(靑年信仰問題)단체훈련(團體訓練)등에 관하여강연을하고해상례배회(海上禮拜會)캠프야영회(天幕夜營會)음악회(音樂會)등을계속개최하게되다는바유지의다수참석함을바란다하며 수양회임원은 다음과갓다한다

會長金正偕 顧問崔載華外二十五名 總務朴來承 書記朴憲道 會計朴德興

◇慶北自轉車大會 (上)大會場全景 (下)優勝選手一同(慶東)

乞食群掃蕩에 妙案업서頭病

【平壤】긔보=천여거지떼가 평양시가로 흘트고잇서 평양은맛치 거지의도시인감이 잇다하여 평양서에서는 소탕을 목표로지난이십칠일새벽 제일차로서원이총출동하여 남녀이백여명을인치취조한후 고향으로 축출、혹은양로원、교아원으로 보내게되엿다함은 긔보 하엿거니와 그들의주거지는 대개 서성리(西城里)와 대동군룡산면 대타령리(大同郡龍山面大駝嶺里)일대로서 보통교(普通橋)부근강안을중심으로 토막생활을 하는것이대부분인데 작년내소관 대동서에서 퇴거명령을하여 평양서관내로 몰려드는것으로 이번평양서에서 축출한다는 말이나자 다시 대동서관내로 몰려드러 그들은 강을하나두고 왓다갓다하며 경찰의손을 피하고잇는고로평양서에서는 큰두통거리가되여명안이 업슬가하고 방금 소탕방법을 강구중이라한다

排水口位置誤計로 千餘町步稻作全滅
關係住民의累次陳情에도
當局의態度는無誠意

【[illegible]】거대한비용을던저 수해의위난을영구히방지하려고 축제(築堤)한것이 배수구(排水口)의위치설계에그릇됨이잇서 일천오백여정보의토지가 전멸상태에빠지게되엿스므로 관계주민인덕원군현면(德源郡縣面)민들이 수차회합하고 그대책으로군당국에진정하는일방대표자리현필(李鉉弼)윤희영(尹羲永)리창훈(李昌勳)등삼명이 직접상도(上道)하여 륙십여명이련서한 가긍한진정서를제출하고 배수구위치변경을요구하엿스나 하등성의잇는 해답을엇지못하고 실망하여돌아간사건이잇다 이제그내용을들으면함남덕원군현면견산리(德源郡縣面見山里)토지일천오백여정보는 해리계를류하하는 산긔천(山崎川)과동면지경리(地境里)룡평리(龍坪里)지계를 흐르는 안변천(安邊川)과의 중간에개재하고잇는데 종래에는 관개급배수에 아무지장이업시 경작하여오든바 수년전산긔천과 안변천에 두강안에제방공사를하여 작년가을 그공사완성될때에 배수구(排水口)를현재경지보담은 약두자가량놉흔곳에다 설치함으로 주민들은하괴우수범람할때에는 배수가미처못되고 농작물에피해가 격심할것을 우려하여 해공사시설 당국에대하여 현재배수문보담 약사백간가량떠러저 경지보담은 칠신낫고배수가 극히용의할 처소에의전하여달라는 요구를 하엿스나 당국에서는 그요구를일축하여버렷다、그런데 금년륙월에이르러 다소의 강우가잇게되자과연경지내의 배수는 조금도되지못하고 일천오백정보전체에이척내지삼척의 침수가 십여일나되엿슴으로 당시이앙을 겨우맛첫든모(苗)는 전부썩어버리엿스므로 그후다시세번이나 고처 이앙하엿스나 전부침수로인하여 썩어버리엇스며 특히지형이 나즌 사백여정보는 속수무책으로 그냥묵이고 잇는처참한 현상을일우게되엿스므로지난이십삼일 관계농민삼백여명이회합하고 그대책을 강구한결과군당국과 관계각처에 진정하기로되여 각각진정서를 발송하고일면、관계농민의 사활관계임으로진정서만 제출하고 그결과만을좌시할수업다고하여 삼일 대표로 전기삼씨가 상도하야 약산시간에궁하여 함남도토목과장에게 요구하엿스나 그역시 하등성의잇는 답변은 엇지못하고극히 실망하여 돌아갓다

代表李鉉弼談 이에대하여 주민대표인 리현필씨는 비장한얼굴로 다음과가티말하엿다

참과가 막히일입니다 가튼비용을던지면서돌이여 주민에게해토록할것이 무엇이요 토목과장에게 애원하엿스나 약삼년간수친상태를보아서 적당히처리하겟다고 하니삼년동안은해토지는 그냥묵여두고 다른데서살다가 오라는말인지요 만일이러케그냥방임하면 우리주민들은 전부유리할수박게도리가업지요너무도따하여말할수조차업습니다다운운

救濟粟米分給
利原西面에서

【利原】함남리원군서면(利原郡西面)에서지난이일에동면내극빈자에게구제식량을배급하엿다

危險!天然痘再襲
平壤、鎭南浦等地를中心으로
最近新患者繼續發生

【平壤】일시그림자를 멈추엇든 평양과 진남포(鎭南浦)의천연두(天然痘)는 이즘에 이르러다시 맹렬한기세로 류행되고잇서 일일평양지에서 각이명식의환자를 내엿는바 이것으로 금춘이래의 발생수는 진남포사십칠명 평양삼십오명 그외사명으로모다륙십륙인데 그중사망자가 진남포에팔명 평양에오명 룡강(龍岡)에일명으로 모다십사명이라한다 도의생과에서는 그방역에부심하고잇다한다

森林犯則防止策
'지게'에名札

【榮州】경북영주군산림계(榮州郡森林係)에서는 사방시행지(砂防施行地)에 범죄자가 만흠으로 이를방지코저 대책을 강구하든중 지난칠월초순경부터 출동으로 전군십이면 방방곡곡에 출장하야 지게(荷擔)에다가 일일히 명찰(名札)을 부치어서 립산할때의 발각수사의 첩경과 예방에 진력한다는데 이왕에는 립산자들의 범죄에도 교묘히피하든바 자금부터는 람벌취체에도 도저히 사방시행지(砂防施行地)만은 들어갈수가 업슬것이라한다

南浦에癡情劇一幕
情婦를短刀로亂刺
現場엔鮮血이淋漓

【鎭南浦】오십대의남녀간에일어난 치정극일막=진남포한두리(漢斗里)차형래(車亨來)(五七)는 약십년전부터부내룡정리(龍井里)오선옥(吳善玉)이란 사십칠세의녀자와 서로정을통하여오든중 이즈음 오선옥이가 어떤남자와 정을통하고잇다는것을알고 질투의불길을끌수가업서 지난이일오전 일시경 술이만취하야가지고 오선옥을차저가 시야비야하다가 준비하엿든칼로 복부를찔러 현장에서 류혈이랑자하엿다 피해자는 즉시도립의원에 입원중이나 생명이위독하다고하며 가해자는 경찰서에인치 취조중이라고한다

裡里學議選擧

【裡里】리리학평(裡里學評)선거에잇서서저간 모모씨의 출마설로 인하야 약간의긴장을띄고 벌써화하여나오는바 지난일일인 선거당일에는유권자인공립학교원들이 태도를 일변하야 회피할의향과 계출도하지아니하엿슴은 김병수(金炳洙)씨를 선거하엿다고한다

害蟲의繁殖으로 農作物被害太甚
月井、竹林兩里를中心으로
一般農家에선極憂慮

【竹山】안성군일죽면월정(月井)죽림(竹林)량리부근에는 근대에보지못하던 괴충이발생하야농작물의 피해가막대하다는데 괴충은건수답을 물론하고농작물의입새와 뿌리까지에 번식하야심한곳은 논의모는거이전멸하엿스므로농가에서는 크게공포를느기며 구제에노력하나용이히구제되지아니하고 더욱왕성하여가므로장차군면당국에 구제책을 의뢰하리라하다

補助金減額으로 貯水池增設難色
地主會서對策講究

【泗川】경남사천군정동면(泗川郡正東面)광야(廣野)이백팔십여정보(泗洲里大路우에서大谷里앞까지)는종래 하천보소(河川洑沼)로관계하든바 사천수리조합이(泗川水利組合)이 창설된후 수조구역으로편입되엿스나 수원관계로 한발이조금만계속하면 물구경을못하는데도불구하고 일반지주소작인은 엄청한 조합비만 부담한다하야 불평이자자하엿다 그럼으로사천수조당국에서는작년도부터전긔 이백팔십여정보에대한 수원으로 정동면대곡리(正東面大谷里)에다가 총공비칠만사천원예산으로 저수지(貯水池)를설치코저 도당국에 인가원을제출하는동시에 전긔총공비중에서 국고보조오할을 청구하엿든바 오할보조를 승락하엿슴으로 공사에착수하려하던중 지금은 예산관계로 오할보조는 불가능하고 이할보조박게못하겟다는통첩이나리엿스므로 이문제의 대책을 강구코저 지난일일오후한시경에 사천수리조합부상에서 전긔몽리구역내 일정보이상토지를소유한지주회(地主會)를 개최하고대곡저수지설치문제에대한 경과와도당국의 태도를보고가잇섯는데 전긔와가티국고보조가 감액되면 도저히저수지를 신설할수업다하야 반대론이대두하야 장내의공긔는 자못긴

醉興에싸우고急死

【金泉】술이만취한사람끼리사소한말다툼으로 싸홈을한후 당야에급사한괴사실이잇다 김천읍복정칠번지(金泉邑[illegible]町七)김룡서(金龍書)(三十)와그이웃에잇는리복만(李福萬)(二)은지난삼일저녁에두사람이모다술이대취하여가지고사소한말다툼이 도회선이되여 싸홈을하다가 리인의제지로 헤여젓든바 전긔김룡서는 그의집아층에죽어잇슴을 집안사람이발견하고 큰소동을이르켯는데 이를탐지한김천서에서는 즉시시체를 도립김천의원에 운반하야 해부에부치는동시 싸홈의 상대자를 인치엄중취조중이라한다

碧養面紛糾事件
形勢去益尖銳化

【通川】한동안세인의 이목을모이고잇는 통천군벽양면소(碧養面所)이전문제는 날이갈사록험악하야지는 형세인바 이제탐문한바에의하면 원벽산면민은 면사무소를 전양원면(前養元面)인 신아간리로 이전한이상 우리는 벽양면백성이아닐뿐외라 세금도면에납부할 필요가업다고하야지난사일에 오석영 리문규(吳錫永 李文奎)외이인이 호세(戶稅)[illegible] 구원이십일전을 군당국에 가지고와서납부하려함으로 군당국자는 면으로 가저가라고 완강히 거절함으로 오、리(吳李)량인은그사실을당지 경찰서장에게 말하고 즉접감긔 도금고(道金庫)로부송하고돌아갓스며 면당국에서는 세금을납부치안는다고 동조장을 일일이불송하엿다는바 란마가튼 벽양면 분규사건은 언제나 해결될지가 문제라고한다

初等校懸賞音樂
豫選大會盛況

【仁川】엡웟청년회음악부 주최와본보 인천지국후원으로 개최할 전인천초등학교 현상음악대회는 참가교구개교에 출연종목이오십여종에달하야 일일로는완료할수업서 지난일일에예선회를개최하고 십륙명의당선자를보게되엿다

회의결승전은 오는륙일오후팔시반부터 내리예배당에서 개최하리라는바 예선에당선된연사와 심판원은다음과갓다는데회비는십전이라한다

審判員 後藤致 [illegible] 鄭[illegible] 小谷千代子

豫選通過者及曲目

獨唱 종달새(仁武)봄소식(永女) 차저오는봄(仁武)옛날이그리워(內主)작은별(永女)봄(永女)

合唱 집신짝(仁武)초생달(永男)

童謠 농부는새(永女)時節(花主)나무남시볼길(啓明)오—날이조아(內主)群村三部曲(永信)

遊戲 旅愁(永信) 파랑새(牛主) 종달새는새(牛主) 나갈제(花主) 여름밤에반딋불(花主)

地方巡回

桂貞植博士提琴獨奏

伴奏 와야노 獨逸人 콜러孃

◇湖南線 △光州 八日 第一普校講堂 △全州九日 公會堂 △群山 十日 公會堂

◇咸鏡線 追後發表

(會員券壹圓)

主催 朝鮮日報社

平壤

京平對抗拳鬪會

▲時日 七月六日下午八時半
▲場所 平壤府崇專體育館
◇主催 京平對抗拳鬪會
◇後援 朝鮮日報社平壤支局

木浦

湖南少年少女雄辯大會

▲時日 八月十日、十一日午後七時
▲場所 木浦劇場
▲年齡 十三歲로十六歲까지少年少女
▲演士宿泊料 湖南評論社負擔
◇主催 湖南評論社
◇後援 朝鮮日報社木浦支局

吉州

關北個人庭球大會

▲時日 昭和十年七月二十八日午前九時
▲場所 吉州公立普通學校그라운드
◇主催 吉州書院本店
◇後援 中央、東亞、本支局

統營

南朝鮮蹴球大會

▲時日 七月二十、二十一日午前九時
▲場所 學友會運動場
◇主催 統營蹴球俱樂部
◇後援 朝鮮日報統營支局

仁川

初等校懸賞音樂

▲時日 七月六日午後八時半
▲場所 內里禮拜堂 (會費十錢均一)
◇主催 엡웟靑年會音樂部
◇後援 朝鮮日報仁川支局

江華

京城視察團募集

▲出發 七月八日午前七時二分
◇主催 朝鮮日報社江華支局
◇後援 和信江華連鎖店

惠山公立普校
移轉키로決議

【惠山】함남혜산진공립보통학교는사가지 중앙에잇서 풍긔상으로나 교육상 여러가지 폐해가만흠으로교사가 협착하야 정원의아동을수용하기도 곤난하야 고심하고잇든바 시민유지의 발긔로지난이십일일 교사이전 준비위원회를 개최하엿다함은 긔보한바이어니와 이십구일 오후한시부터 혜산보통학교강당에 시민삼백여명이모이여 보교이전 긔성회창립총회를 준비위원장 주채희(朱琛熙)씨 사회로 개최하고여러가지 사항을토의 하엿는데 총공비이만 오천원으로 학교이전을결정하고 임원까지 선정하얏다는데 그씨명은 다음과갓다

會長金秉虎 副會長盧弘周 總務文爾[illegible] 會計 金在善 理事(氏名略)